

令和3年度滝上町地域で繋げる障がい者就労バトン事業
「障がい者就労支援啓発資料」

～障がいや困り感を抱えた方々への
就労支援について～

まえがき

- 本町では、障がい者（何らかの困り感を抱えている方）が地域でいきいきと生活できる地域づくりを目指して様々な取組みを行っています。その取組みの一つに「障がい者就労支援」がありますが、地域の現状からその取組みはまだ途上にあります。
- 今年度の研修会は、障がい者を含めた様々な困難や困り感を抱えた方々の就労支援制度や就労に向けた支援事例などについて学ぶ内容で開催を予定しておりましたが、新型コロナウイルス感染症の状況から中止となりました。
- そのため今年度も形を変えて、障がい者就労支援について広く多くの方に啓発するため、啓発資料を発信することとしました。
- この資料は「オホーツク相談センターふくろう」や「オホーツク若者サポートステーション」を運営する、北見市のNPO法人ワークフェアにご協力をいただき作成しました。

各種制度（就労支援）について

**障がいを持つ方が利用する
各種制度（就労支援）について**

障害者総合支援法における就労系障害福祉サービス

いつかはみんなと
同じ会社で働きたい

就労移行支援

通常の事業所に雇用されることが可能と見込まれる者に対して、①生産活動、職場体験等の活動の機会提供その他就労に必要な知識及び能力の向上のために必要な訓練 ②求職活動に関する支援 ③その適性に応じた職場開拓 ④就職後における職場への定着のために必要な相談等の支援を行う

自分のことを理解し
てもらって働きたい

就労継続支援A型（雇用型）

通常の事業所に雇用されることが困難であり、雇用契約に基づく就労が可能である者に対して、雇用契約の締結等による就労の機会の提供及び生産活動の機会の提供その他就労に必要な知識及び能力の向上のために必要な訓練その他の必要な支援を行う

みんなと同じ働き方
は難しいなあ

就労継続支援B型（非雇用型）

通常の事業所に雇用されることが困難であり、雇用契約に基づく就労が困難である者に対して、就労の機会の提供及び生産活動の機会の提供その他就労に必要な知識及び能力の向上のために必要な訓練その他の必要な支援を行う

しっかり仕事を
続けていきたい

就労定着支援

就労移行支援、就労継続支援、生活介護、自立訓練の利用を経て、通常の事業所に新たに雇用され、就労移行支援等の職場定着の義務・努力義務である6月を経過した者に対して、就労の継続を図るために、障がい者を雇用した事業所、障がい福祉サービス事業所、医療機関等との連絡調整、障がい者が雇用されることに伴い生じる日常生活または社会生活を営む上での各般の問題に関する相談、指導及び助言その他必要な支援を行う

就労移行支援

◎ 対象者

■ 一般就労等を希望し、知識・能力の向上、実習、職場探し等を通じ、適性に合った職場への就労等が見込まれる障がい者

◎ サービス内容

■ 一般就労等への移行に向けて、事業所内での作業等を通じた就労に必要な訓練、適性に合った職場探し、就労後の職場定着のための支援等を実施

■ 通所によるサービスを原則としつつ、個別支援計画の進捗状況に応じ、職場実習等によるサービスを組み合わせた支援を実施

◎ オホーツク管内の事業所

■ エスポワール北見（北見市） ■ 川東の里 風楽里（北見市）
■ サンライズ・ヨピト（網走市） ■ 美幌えくぼ福祉会 美幌地域就労支援センター（美幌町）
■ 北海道療育園 ワークセンターぴぽろ（美幌町）

就労継続支援A型（雇用型）

◎ 対象者

- 通常の事業所に雇用される事が困難であって、雇用契約に基づく就労が可能な者

◎ サービス内容

- 通所により、雇用契約に基づく就労の機会を受けられる
- 一般就労に必要な知識、能力が高まった者について、一般就労への移行に向けて支援が受けられる
- 利用期間の制限なし

◎ 特徴について

- 雇用契約を結ぶので最低時給が保障され、社会保険も適用可能
- 自身の特性を理解してもらい就労することが出来る
- あくまで福祉就労となるため、一般就労の訓練がメインではない
- 年齢制限がある（18歳以上65歳未満）
- ※ 現在、滝上町には無い

就労継続支援B型（非雇用型）

◎ 対象者

- 通常の事業所に雇用される事が困難であり、雇用契約に基づく就労が困難な者

◎ サービス内容

- 通所により、就労や生産活動の機会を提供（雇用契約は結ばない）するとともに、一般就労に必要な知識、能力が高まった者は、一般就労等への移行に向けて支援
- 利用期間の制限なし

◎ 特徴について

- 年齢制限はなく、就労が難しい重度の障害者、高齢の障害者でも利用することができる
 - 就労としての利用ではなく、日中の居場所として利用することも可能
 - 単純作業などが多く、作業量に合わせて工賃が支払われる
 - 雇用契約を結ばないので、最低時給は保障されず、労働基準法・最低賃金法なども適用にならない
- ※現在、滝上町には無い

就労定着支援

◎ 対象者・サービス内容

- 対象は就労移行支援、就労継続支援、生活介護、自立訓練の利用を経て一般就労へ移行した障害者で就労に伴う環境変化により生活面・就業面の課題が生じている者であって、一般就労後6か月を経過した者
- 利用者の自宅・企業等を訪問することにより、月1回以上は障害者との対面支援
- 企業や関係機関等との連絡調整、それに伴う課題解決に向けて必要となる支援

◎ 職場適応援助者（ジョブコーチ）との違い

■ 職場適応援助者（ジョブコーチ）とは？

- ・ 障害者の職場適応に課題がある場合に、職場にジョブコーチが出向いて、障害特性を踏まえた専門的な支援を行い、障害者の職場適応を図る

■ 就労定着支援との違いは？

- ・ どちらも障がいを持った方が対象。ただし、就労定着支援は就労移行支援、就労継続支援、生活介護、自立訓練の利用後に一般就労をした者に限る
- ・ 利用期間はジョブコーチは1～8か月、就労定着支援は3年
⇒ 就労定着支援は2018年から開始した障害福祉サービスのため、現状オホーツク管内で就労定着支援を提供している事業所はない

**障がいを持つ方も利用できる
各種制度（その他就労支援と
就労準備）について**

障がいの有無に関わらず利用できる就労支援制度

※生活困窮者自立支援制度に基づく

就労支援

- ・就職の悩みを相談
- ・ハローワークへの同行支援
- ・就労後のフォローアップなど

各地のハローワーク、若者サポートステーション、自立相談支援機関などが実施

就労準備支援

- ・自信がない
- ・ブランクが長い
- ・仕事が続かない
- ・人と話すのが苦手
- ・家の中にこもりがち
- ・職歴が無い

自分の場合は
どの支援？



就職活動応援事業

(安心サポート事業)

就労体験の機会を提供し、その対価として本人へ「**応援金**」を給付し、就労への意欲を喚起する

就労準備支援

※生活困窮者自立支援制度に基づく

◎対象者は？◎

- ・オホーツク管内の町村部に在住の方
- ・生活保護を受給されていない方
- ・学生でない方 ※その他、資産等要件あり。

→個々の状況をお聞きして、要件と照らし合わせて柔軟に判断します。

◎就労準備支援とは？◎

すぐに**既存の職業紹介や職業訓練の利用が難しい方**が、「就労」に向かって動き出す手前の支援です。生活を整え、社会性を身に付け、自尊心や自己肯定感を高め、自分に自信を付けるまでの過程を支援します。

(利用期間の制限や自己負担金などは無し)

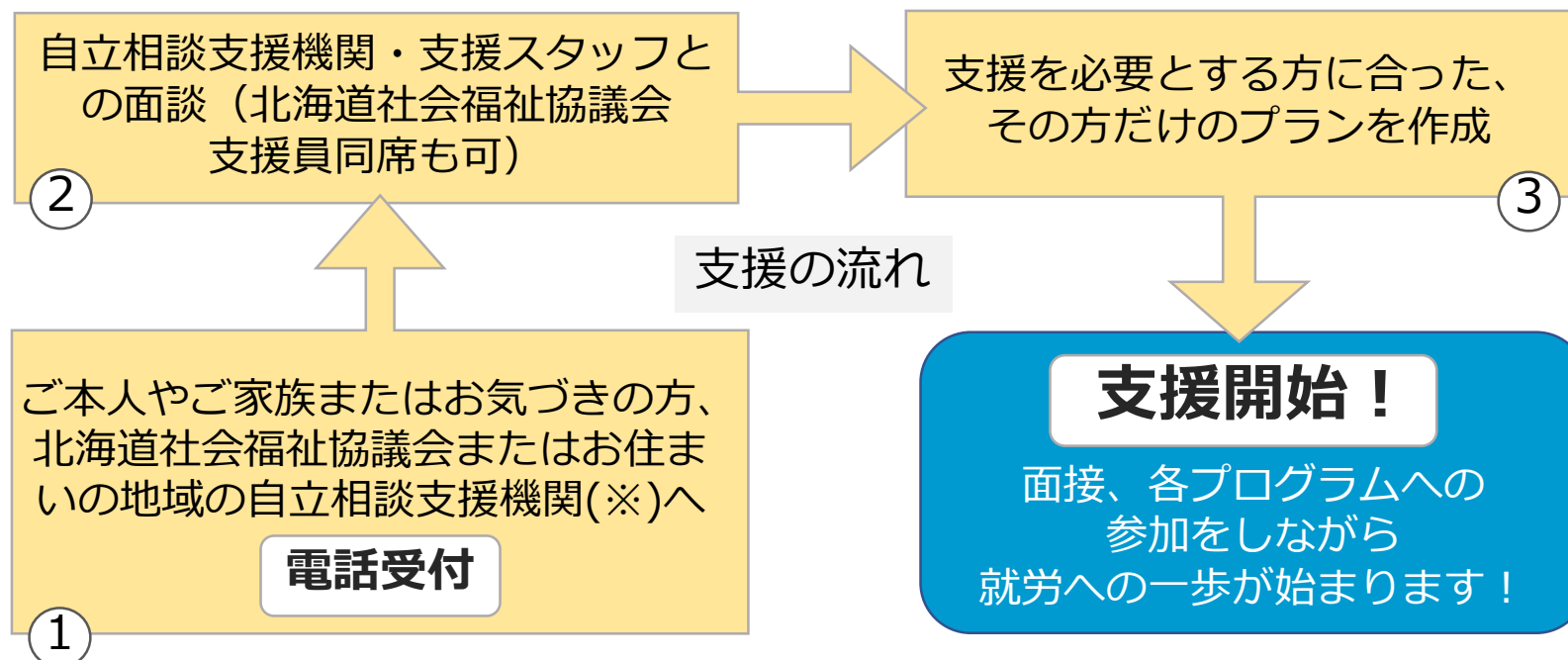

※オホーツク地域は**相談センターふくろう(ワークフェア)**

◎活動場所

実際に活動に通う場所は、お住まいの地域の中で**ご本人が通いやすい場所**を前提に柔軟に設定します。
(例) 地域の社会福祉協議会の中や町内のフリースペースなど

◎活動内容

本人の意向を反映しながら、内職作業だけでなく個々の状況に合った支援内容となります。

【過ごし方の例】

事務系～メモ帳製作、封入作業、シュレッダー作業、パソコン・キーボード練習、備品アルコール消毒・・・

自己啓発系～資格取得の学習、読書、ペン字の練習・・・

趣味系～小物入れ制作、編み物、ウエス製作、ゲーム・・・

その他～おしゃべりなど含めご相談の上

あなたの“もうひとつの居場所”作りませんか？
新たな時間つぶしをお手伝いします。

※実際にご本人などに説明する際に利用しているリーフレット

こんなことやってみませんか？

- ・メモ帳づくり
- ・小物入れづくり
- ・発送物の封入作業
- などなど

いつでもお気軽にご相談ください(^^)

〇〇社会福祉協議会

☎〇〇〇〇-〇〇-〇〇〇〇 ☎*****@iaa.itkeeper.ne.jp

北海道社会福祉協議会困窮者支援部

☎011-271-1574 ☎d-syurou-junbi@dosyakyo.or.jp

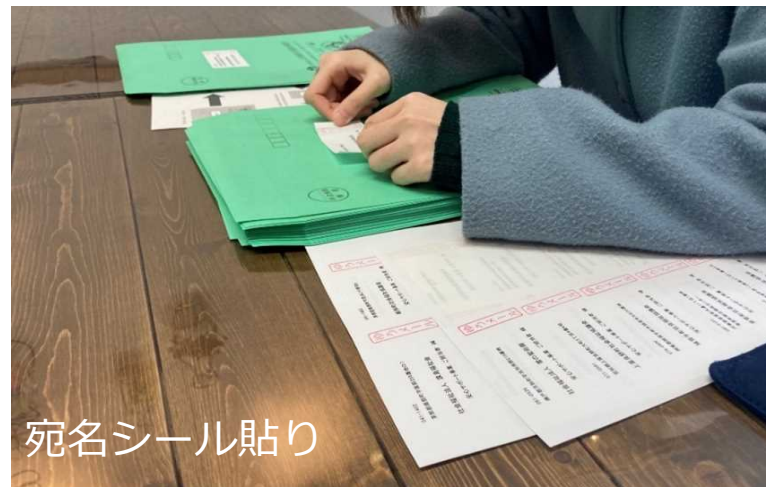

宛名シール貼り



裏紙メモ帳作り



初作品完成！

※今年度の活動の一例として・・・

- ・各利用者に**タブレットを貸与**し、担当者とのオンライン面談を実施（**ネット環境が無くても可**）
- ・色んな地域の利用者がオンラインで集まり、様々な業界のお話を聞いたり、オンラインで行う見学ツアーのイベントを開催

on line あつで集まろう

こんご よてい
今後の予定 (毎月第4木曜日15時～)

- 11/25 あなたの好きなこと教えてください！
- 12/23 福祉業界ってどんな所？
～福祉人材センタースタッフからのお話～(仮)
- 1/27 オンラインツアー
～行った気分で楽しもう！～(仮)
- 2/24 やすい！かんたん!!おいしい!!!
～栄養学科学学生さんの視点から～(仮)
- 3/24 ほっかいどう
北海道でつながろう
～参加者初顔合わせ～



大人気観光地!! オンラインツアー JTB **富良野&美瑛**

主催：社会福祉法人北海道社会福祉協議会
2022.1.27(木) 開催!
定員：50名 15時開始 所要時間：60分程度

お家で旅行を
楽しもう!!

富良野・美瑛をご自宅で! 	嬉しい!おいしい!お土産付き! 	プロの目線でご案内! 
 POINT ※写真はすべてイメージです。 オンラインツアーならベストシーズン! 夏の富良野・美瑛へ!	 POINT ちよと珍しい? ご当地グルメをご自宅で	 POINT ※写真はすべてイメージです。 生中継で臨場感抜群! お家でも気分はバスの中

【お申込みにあたり】
申込受付期限は2022年1月14日(金)です。
下記メールアドレス(オンライン専用)宛に①～④の情報を送りください。
①氏名(カテ)
②お電話番号(緊急連絡先及びお土産郵送時に必要のため)
③ご住所(お土産の送り先)
④メールアドレス(ツアー参加にあたりZoomのURLと最終の案内を送りますため)
申込先メールアドレス：jtbonline@jtb.com

【当日のタイムスケジュール】
・イントロダクション(15分程度)
・四季彩の丘(10分程度)
・トロン映像などを用いて施設・お花畑のご案内
・青い池(5分程度)
・ファーム富田・北登山(15分程度)
・富良野対馬記念館(10分程度)
※当日のご参加人数・進行によって、上記のお時間は前後いたします。
※行程内容は変更させていただきます場合がございます。

<お問合せ先> TEL 011-271-7023/FAX 011-222-5101
<担当> JTB北海道事業部営業第一課 崎守 拓哉

©JTB Photo

(安心サポート事業)
就職活動応援事業

◎対象者は?◎

- ・他既存の制度による支援が困難な方
- ・生活保護を受給されていない方

※資産等要件あり。

→個々の状況をお聞きし、要件と照らし合わせて柔軟に判断します。

就労を希望する方に、本事業の参加法人の運営する事業所において**就労体験の機会を提供**し、その対価として**「応援金」(800円/時間 ※上限 20,000円=25時間)を給付**することで、就労意欲を喚起することを目的としています。

※安心サポート事業では他に相談援助事業(必須)、経済的援助事業があります。
(資産要件あり。実施主体は北海道社会福祉協議会です)

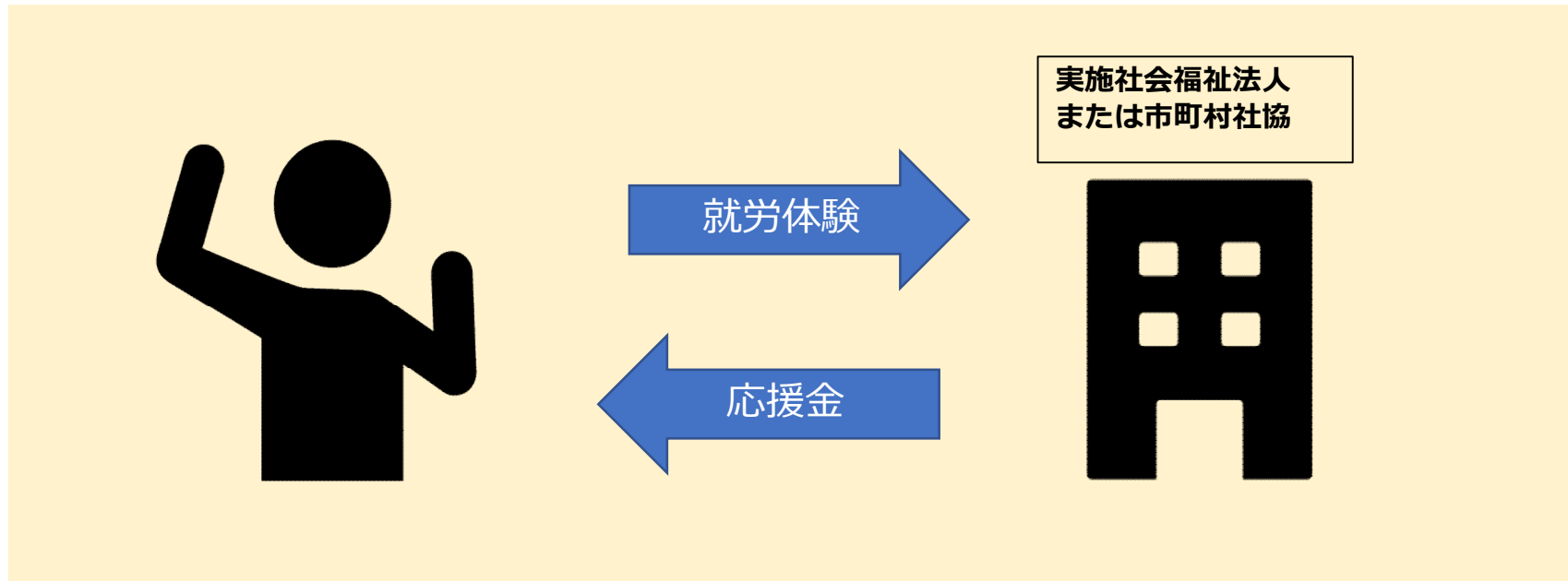

**障がいを持つ方の就労支援
(パターン別 ワークフェアでの支援事例紹介)**

就労までつながった
ケース

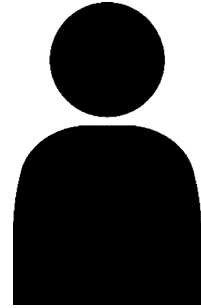

24歳 女性
コミュニケーションが苦手な飲食店でパート勤務したが、接客時に注文が取れないなど失敗を重ね、叱責が続き心身ともに疲弊して退職。

支援開始当初

- ▶ 仕事が続かず、家にひきこもりがち
- ▶ 生きにくさを抱えている
- ▶ 不安が強く確認行動が止められない。

きっかけ

- ・ 地域の保健師が母から相談を受ける
- ・ 保健師からふくろうへ情報共有

半年～1年ほど

- ▶ ふくろうと面談を重ね、思いを聞いてもらった
- ▶ サポステ出張相談に通い、気持ちを吐き出すことで、プログラムに挑戦したい気持ちが出てきた
- ▶ 確認行動は続いたまま

- ・ ふくろうや若者サポートステーションで継続して支援を行った
- ・ 病院受診や「こころの相談」に繋がった
- ・ 母の思いを傾聴し支えた

現在

- ▶ 精神科を受診「自分が抱えているもの」を知ることができた
- ▶ 母に自分の思いを伝えることができた
- ▶ 週4回、順調に仕事へ行っている

- ・ 障がい手帳を取得
- ・ 就労支援A型事業所へ就労
- ・ 定期的に精神科に通院中（気持ちを落ち着かせる薬を服用している）

『自分を認め受け入れてくれる居場所を見つけた』

現在も支援が継続
しているケース

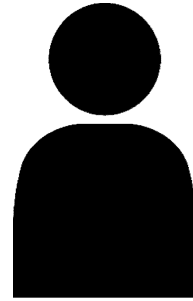

24歳 女性

中学校時代から不登校となり、通信制高校を卒業したものの、人と関わることに恐怖感があり、仕事の面接などにも恐怖を感じる。

支援開始当初

- ▶ 家族以外と接点が無く家から出ることがほとんどない。
- ▶ 中学生の時に母と療育病院へ行き、「発達障害」の診断を受けたが、自分自身のこととして受け入れることができていない

きっかけ

- ・ 町の広報誌でふくろう相談会を知った母から相談があった

半年～1年ほど

- ▶ 活動を通じて担当者以外の職員とも面談できるようになった。
- ▶ 自分のことを知るために病院受診をしたいという気持ちが芽生えた。
- ▶ 冬期間は母の送迎で通所ができなくなり活動場所が無くなってしまう。

- ・ 母がいないところで1対1で面談を重ねた
- ・ 若者サポートステーションに繋ぎ、週2回通所し、内職等の活動をつづけた。

現在

- ▶ 人や場所に慣れるまでは恐怖心がある。
- ▶ 恐怖心はあるが町内の活動場所へ通いたいという気持ちになっている。

- ・ 就労準備事業を利用し、町内で活動することができた。
- ・ 初めての場所やオンライン面談などにも挑戦した。

『週に1度、地域のフリースペースへ通って色々な活動をしている』

うまく支援がつなが
らなかったケース

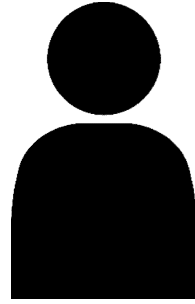

43歳 男性

漢字の読み書きが苦手で子供の頃からいじめを受けていた。父親の暴力や学力不足で高校へ進学はせず、家から出て色々なところで働き自立を目指したが、うまく仕事できず解雇されたりいじめに合うなど長続きしない。

支援開始当初

- ▶ホテルの皿洗いとごみ回収補助の仕事は比較的、長く続いた。
- ▶自分に合う仕事を探したい。

きっかけ

- ・本人から相談を受けたハローワーク職員がふくろうを紹介。
- ・生きにくさを抱えているが本人に自覚がない。

半年～1年ほど

- ▶療育手帳を取得したが自分の障がいについて自覚は無い。
- ▶前は働けていたので、次も一般就労で働きたい。

- ・福祉課、ハローワーク、保護課とも協働し巡回相談に繋げ、療育手帳を取得。
- ・福祉就労に繋げるため、関係者と調整したが、本人の理解を得られなかった。

現在

- ▶再度、生活保護を受けた。

- ・現在も仕事は決まらず生活保護受給中。

『彼のことを理解し、支える支援者や就労先が身近にあれば、
違う結果になっていたのではないだろうか？』

**滝上でのお仕事体験会の
取組み紹介について**

滝上でのお仕事体験会の取組み紹介

2019年

観光×環境×共生＝地域づくり拠点 芝ざくら滝上公園発信事業として

「障がいのある方や引きこもりなどで就労が困難な方を対象に、就業体験モニターツアーを開催し、人的環境整備の就労支援の場としての芝ざくら滝上公園の可能性を調査すること」を目的として事業を開始



NPO法人ワークフェアが滝上町と協力し「お仕事体験ツアー」を企画
まずは町外の方にお仕事を通して滝上町を知ってもらうことを目指した

主催 芝ざくら滝上公園地域づくり拠点実行委員会

滝上お仕事体験ツアー

～日本有数の芝ざくらを楽しみながら就業体験～



会場	芝ざくら滝上公園、ほか滝上町内	無料 (宿泊・食事込み)
日時	2019年5月23日(木)～25日(土)	
内容	お仕事体験として、芝ざくら公園の除草作業に参加 コテージ宿泊・クラフト体験・公園散策・他	締切 5月20日 先着11名
特色	働いた経験が無い方、家にこもりがちなる方も歓迎。 ※専門スタッフがサポートしますのでご安心ください。 ※ご家族、ご友人との参加もOKです。	
交通	送迎車あり(北見発、紋別経由を予定)	

参加・詳細をご希望の方は下記よりお問合せ下さい。

TEL 0157-57-3136 saposute@workfare.link

オホーツク若者サポートステーション

〒090-0084 北海道北見市美芳町5丁目2-13 ライズビル1F

主催 芝ざくら滝上公園地域づくり拠点実行委員会



お仕事チャレンジ in 滝上

～滝上からの仕事を始めてみませんか?～



会場	滝上町(ホテル渓谷、芝ざくら滝上公園)	宿泊も食事も無料! みんなに参加してほしいにゃん!
日時	第1回 2020年7月27日(月)～8月1日(土) 第2回 2020年10月5日(月)～10日(土)	
内容	ホテル渓谷にてペットメイク・浴場清掃を体験 滝上公園にて除草など公園整備作業を体験	
対象	15～49歳で学校・仕事に行っていない方 就職に向けて自信をつけたい方・自分を試してみたい方 ※サポステで事前に研修を行います(挨拶、服装、マナーなど) ※お仕事の経験がない方、家にこもりがちなる方もまずはご相談ください。	
交通	送迎車あり(北見発、遠軽、紋別経由)	
締切	第1回 2020年7月10日(金) 第2回 2020年9月18日(金) 各回4名まで(定員になり次第締切となります)	

お申込み・お問合せはお気軽にご連絡ください!

オホーツク若者サポートステーション

☎ 0157-57-3136 ✉ saposute@workfare.link

〒090-0084 北海道北見市美芳町5丁目2-13 エムリンクビル1階

開所 10:00-18:30 (土曜日 17:00まで) 休日 日曜日・祝日



活動写真（ホテル溪谷でのお仕事体験）

宴会場の準備



フロント業務見学

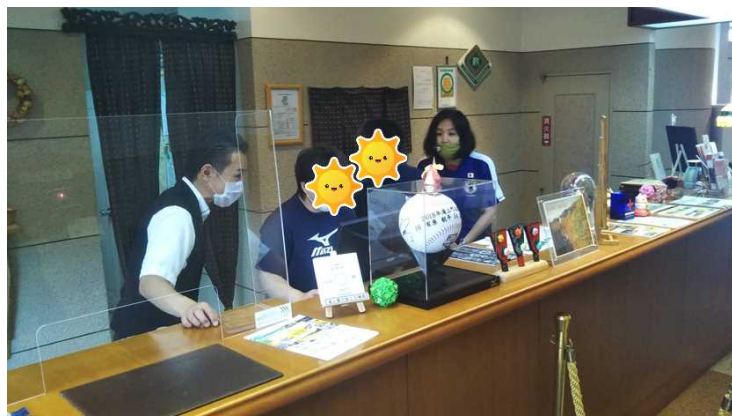

玄関清掃

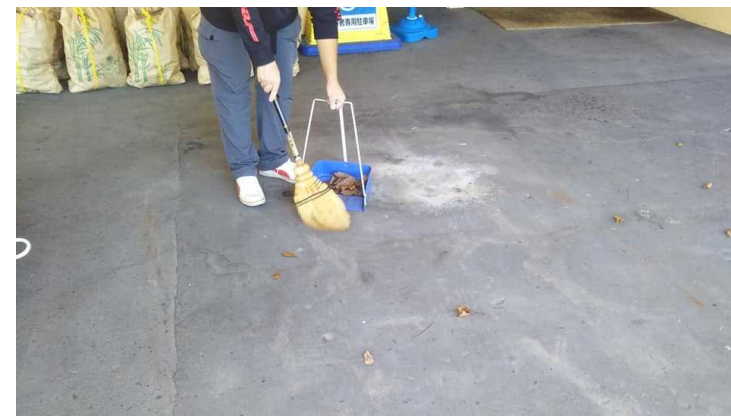

ベッドメイク



食堂清掃



客室清掃



活動写真（芝ざくら滝上公園の整備）

苗床づくり①



苗床づくり②



除草作業①



除草作業②



公園施設清掃



公園施設清掃

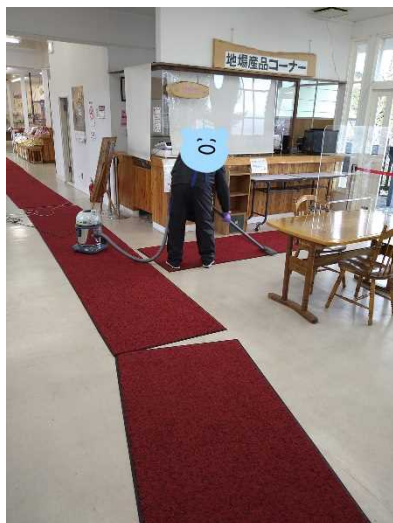

植樹作業



活動写真（滝上の魅力体験）

ハーブを使ったクラフト（ハーバリウム）



滝上産小麦を使ったうどん作り体験



ハーブを使ったクラフト（ホウキ作り）



秋の紅葉の見学（錦仙峡）



ハーブを使ったリース作り



活動写真（地元農家での体験）

ハッカ畑（除草作業）



ハッカ畑（干草並べ）



アスパラ作業



ハッカ蒸留作業見学



活動写真（事前トレーニング・共同生活）

事前トレーニング

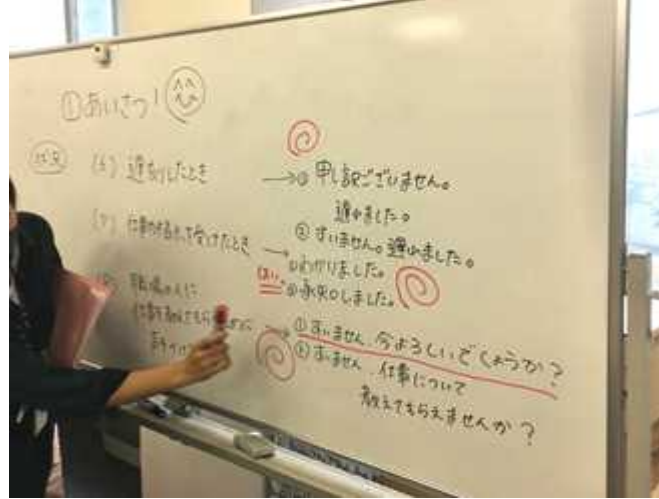
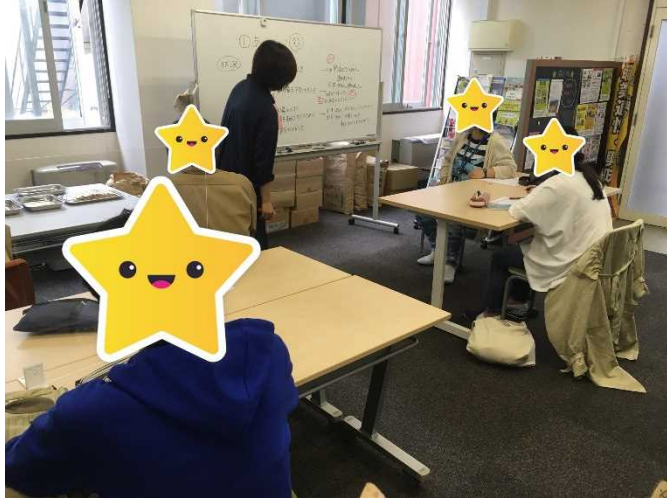

体験後の振り返り



夕食風景



2021年度お仕事お仕事体験会について

2021年

これまで地域の課題となっていた「障がい者雇用の推進」のため、障がいを持った方の就労体験の場づくりなどについて検討をすすめるため取り組みを実施。⇒2021年度は**お仕事体験ツアー（年一回）**と**対象者把握のための、困りごと相談会開催（月一回）**を企画・実施

主催 芝さくら滝上公園地域づくり拠点実行委員会



お仕事チャレンジ in 滝上

～滝上からお仕事を始めてみませんか？～

会場 滝上町(ホテル渓谷、芝さくら滝上公園)

日時 2021年10月4日(月)～10月7日(木)

内容 ホテル渓谷にてペットメイク・清掃を体験
滝上公園にて除草など公園整備作業を体験

対象 15～49歳で学校・仕事に行っていない方
就職に向けて自信をつけたい方・自分を試してみたい方
※サポステで事前に研修を行います(挨拶、報連相、マナーなど)
お仕事の経験がない方、家にこもりがちの方もまずはご相談ください。

交通 送迎車あり(北見発、遠経、紋別経由)

締切 2021年9月24日(金)
6名まで(定員になり次第締切となります)

宿泊も食事も無料!
みんなに参加してほしいにゃん!

お申込み・お問合せはお気軽にご連絡ください!

オホーツク若者サポートステーション
☎ 0157-57-3136 ✉ saposute@workfare.link
〒090-0064 北海道北見市美芳町5丁目2-13 エムリンクビル1階
開所 10:00-18:30 (土曜日 17:00まで) 休日 日曜日・祝日

自分らしくいられる**居場所**を一緒に探しませんか?
あなたの一歩を応援します。

ご家族だけでも
人とうまく話せない
働きたいけど不安
どうしたらいいかわからない

何歳でも
親子と一緒に
障がいがあっても
何かを始めたい

本人
誰にも話せなかったあなたの気持ち、
そっと聞かせてください

【相談無料・秘密厳守】
カケハシ
2021年10月28日
(木)
13時～17時
会場: 童話村交流プラザ3階研修室
滝上町元町 ※事前予約は不要です。

※直接来るのが不安な方はメールやチャットでも相談できます

お問合せ
オホーツク相談センターふくろう/オホーツク若者サポートステーション
☎ 0157-25-3110
✉ fukurou@workfare.link
北見市美芳町5丁目2番13号エムリンクビル内
主催: 特定非営利活動法人若者サポートステーション

チャットはホームページ右下にあります



数字で見る滝上での活動

2019年度

開催回数 3回（2泊3日）実施日数9日
参加人数 26名（男性：12名、女性：14名）
参加年齢 10代…1名 20代…14名
30代…4名 40代…4名 50代…3名

2019年度 参加者のその後

- ・週20時間以上の就職…5名
- ・週20時間以下の就職…1名
- ・就活開始…2名
- ・活動増加…3名
- ・サポステ登録…1名

2020年度

開催回数 2回（5泊6日）実施日数12日
参加人数 6名（男性：4名、女性：2名）
参加年齢 10代…2名 20代…3名 30代…1名

2020年度 参加者のその後

- ・週20時間以上の就職…1名
- ・就活開始…2名
- ・家族や外部機関との連携…2名
- ・滝上移住を検討…1名

2021年度（お仕事体験ツアー）

体験ツアー開催1回（3泊4日）
参加人数3名（男性：2名、女性：1名）
参加年齢 20代…2名 30代…1名

2021年度（困りごと相談会）

相談会開催6回
（6月開始、9・1月はコロナ蔓延予防のため中止）
参加回数3回、参加人数4名
相談内容…障がい者就労、生活相談

参加者の声

参加動機

- 少しだけでも自分と向き合いたかった（20代男性）
- 就活を始める前に一度仕事の雰囲気を経験しておきたかった（10代男性）
- 働いたことが一度もなかったため、仕事体験をしてみたかったから（10代女性）
- 自分に自信をつけるため、自分のできないことにチャレンジしていくため（20代男性）
- 親の勧め（20代女性）・友達同士で行けば旅行みたいで楽しかかなと思った。（20代女性）

参加後アンケートでの
皆さんの声です



職業体験について

- 芝ざくらの苗をポットに入れ替える仕事やホテルの清掃など、今までやったことのない経験で良かったと思う。特にホテルの清掃は結構大変仕事なんだな思いました。（20代男性）
- 自分は今は無職で特に何もしていない日々でした。今回のお仕事体験をさせて頂いて、久しぶりに体を動かすことが出来たので、良い体験が出来ました。芝ざくらの苗を摘む作業が大変で疲れてしまい、作業のスピードが落ちた事と集中力が途中で切れて、作業の手が止まってしまった事が今回の自分の反省点だと思います（20代男性）
- 同じ事の繰り返しでコツを掴めばドンドン植えていく事が出来ました。苗を取る時の虫がうっとおしかった（20代男性）
- 疲れたけど満足でした。皆でやるので楽しかったです（40代男性）
- 良かったのは、家で過ごすことが多いので、屋外で作業したり芝ざくらも見られたことです。特に芝ざくらを植える作業はやったことがなかったからうれしかったです（30代女性）
- やや良かった。仕事に役に立つかはわからないが楽しめたため（20代男性）
- 経験には良かったが、体験としてはかなり苦痛だった（10代男性）
- 良かった理由は今後の参考になったため。生きてる実感を感じて楽しかったため（10代女性）
- 満足出来ましたが炎天下での作業は少し大変でした。自分も軽い熱射病か頭痛がありました。風が吹いてくれていたので助かりましたが（20代女性）

参加者の声

共同生活

- さみしくなかった（30代男性）
- 1人でいることが多いので、共同生活やコミュニケーションを学べたことが良かったです（30代女性）
- 他人を通して自分と向き合えたため。自分の至らなさに気づくことができたり、良い学びの機会になったと思います。共同作業の意味や重要性も考えることができるようになりました。悔しさや見たくない現実を思い知ったけど、自分にとって今回の経験は今後の人生において、とても大きな出来事だと思います（10代女性）

参加者毎に色々な意見
があったようです



チャレンジを終えての心境の変化

- 自分の出来る事・出来ない事が多少分かった（20代男性）
- やる前と比べて、気が楽になった（10代男性）
- お仕事体験ツアーは最初はどのような感じか知らなくて、不安な部分もありましたがサポステ職員がサポートしてくれる環境で体験出来るので、ツアー参加は良い経験で色々経験出来るので良いなと思います（20代男性）
- 少し大げさな表現ですが、人生観がガラッと変わりました。良い意味で自分の中の今までの価値観が壊され、新しく自分の人生が始まった感覚があります。今回のチャレンジに参加できて本当に良かったと思いました（10代女性）
- 自分は特に返事が少し苦手でもっとうまくなりたいと思いました。報告や質問・確認もこれからたくさんしていこうと思いました（20代男性）
- こちらからお金を払わなければならない体験を無料で体験出来てとても満足です（20代男性）
- 向いている職業があれば仕事をしてみたいと思います。何も考えなくても行動にうつしたり、自然と声が出るようにしたいと思いました。それからホテルのきゅうけいしつにあるマンガは面白かったです（30代女性）

今後の滝上町での 障がい者就労について

提案

現状、滝上町には就労系障がい福祉サービスは無く、就労ではない日中の活動場所についてもふれあいサロンのみとなっています。今後、滝上町でこうした就労系障がい福祉サービスを展開するとしても、受託する団体や人材の確保で難航することが予想されます。



そのため、今回の提案としては滝上町に存在する社会資源と、新しく今後発展していく事業を組み合わせることで、滝上町での就労系障がい福祉サービスの発展を検討していきたい！

具体案としては北海道として事業を展開している「就労準備支援事業」や「就職活動応援事業（安心サポート事業）」を利用することで、滝上町にはない町外の人的資源を確保。そして地域の民間会社や個人事業主などが小さな仕事を「就労準備支援事業」などに仕事として依頼することで、過疎化が進む地域の労働力不足の解消を図ることが出来るのではないかと考えています。



そのためにも、まずはこれまでのお仕事体験ツアーで就労体験事業を行ってきた実績のある芝ざくら滝上公園やホテル溪谷など、役場や第三セクターを中心に障がいを持った方などが活動できる場を提供していくべきではと考えています。

我々ワークフェアもこれまで培ってきた経験や滝上町での活動をおおいに活用し、来年度も滝上町での様々な困難を抱えた方の支援が出来ればと思っております！

引用元

■ 障がい者就業サポートガイド 就労移行支援とは

<https://www.fukushi-navi.jp/ikoushien.php>

■ 厚生労働省 障がい者の就労支援対策の状況 1 障がい者に対する就労支援 障がい者総合支援法における就労系障がい福祉サービス

https://www.mhlw.go.jp/stf/seisakunitsuite/bunya/hukushi_kaigo/shougaishahukushi/service/shurou.html

■ 厚生労働省 職場適応援助者（ジョブコーチ）支援事業について

https://www.mhlw.go.jp/stf/seisakunitsuite/bunya/koyou_roudou/koyou/shougaishakoyou/06a.html

■ 北海道社会福祉協議会 生活困窮者に対する「就労準備支援事業」を始めました

http://www.dosyakyu.or.jp/shintyaku_jyouhou/chiiki/konkyu/index.html

■ 北海道社会福祉協議会 生活困窮者等に対する安心サポート事業実施要綱

<http://d-koueki.jp/pdf/2yk.pdf>

■ たきのうえ議会だより 第179号（令和2年4月22日発行）

https://www.town.takinoue.hokkaido.jp/files/kouhou_gikai/pdf/420_32196263.pdf